

**AS.SO.RI.**

---

# Bilancio sociale 2022

AS.SO.RI. ONLUS

Associazione per la Promozione Socio Culturale  
Sportivo Dilettantistica e la Riabilitazione

[WWW.ASSORI.IT](http://WWW.ASSORI.IT)

Carissimi Associati,

Gentilissimi Utenti e Famiglie,

anche per quest'anno l'AS.SO.RI., nonostante le continue difficoltà, è riuscita ad assicurare a Voi Tutti i servizi e gli spazi sempre più vitali per il benessere psico fisico della persona oltre che per il percorso educativo ed assistenziale offerto.

E' d'avvero difficile, se non proprio impossibile, raccontare in poche parole cosa si è fatto nel 2022. Tutti i settori hanno visto una straordinaria partecipazione di operatori e di volontari che hanno saputo dimostrare come l'impegno e la volontà riesca sempre a far superare ogni ostacolo.

Tale impegno ha consentito all'AS.SO.RI. di portare avanti i servizi offerti ma, altresì, di sviluppare ulteriori progetti quali ad esempio **“La Nuova Bottega Solidale”** ed **“EduCare Sampei”** contro la povertà educativa; quest'ultimo progetto è stato approvato dalla Presidenza del Consiglio dei Ministri Dipartimento per la Famiglia quale attestazione e riconoscimento del rilevante «spazio sociale» occupato dall'Associazione nel tessuto urbano. Diversi sono stati i riconoscimenti ricevuti per l'efficacia, l'utilità e la professionalità delle attività svolte nei laboratori variegati, in quello psico-educativo, ludico-motorio, in palestra ed in piscina, nel laboratorio artistico – espressivo, teatrale, nell'attività educativo- didattica dal Nido alla Primaria, etc.

Percorsi particolareggiati e finalizzati a stimolare in ogni bambino/a, adolescente, o giovane adulto, l'insorgenza dell'empatia verso l'altro e l'opportunità di conoscere meglio sé stessi attraverso il confronto con chi è diverso da sé: educare ai valori dell'amicizia, della solidarietà, della collaborazione e dell'importanza del gruppo e della relazione.

In questo spirito si innesta l'inclusione offerta dalla «nostra cittadella» ad un'alunna ucraina all'interno della seconda classe della scuola primaria; un'occasione di energia vitale che crea comunità in cui è visibile un fecondo benessere sociale.

Questo è il mondo AS.SO.RI. che vogliamo far conoscere al Mondo; Questo è quello che ognuno di Noi è tenuto a fare per il prossimo e per il benessere dell'intera comunità in cui viviamo.

Grazie a Tutti.

Il Presidente

*Dott. Costanzo Mastrangelo*

A photograph of a modern building facade featuring a grid of glass windows and a prominent white structural frame of vertical and horizontal beams. The sky is clear and blue. The text 'L'As.So.Ri. Onlus' is overlaid in white on the lower part of the image, with a blue horizontal bar underneath it.

L'As.So.Ri. Onlus



## Identità dell'Associazione

---

L'**AS.SO.RI. ONLUS** – è una associazione per la promozione socio culturale, sportivo dilettantistica, la riabilitazione e l'inclusione sociale della persona con disabilità.

*Costituzione:* è stata costituita, per atto del notaio Vincenzo Meterangelis, il 15/07/1981 repertorio 3832 raccolta 1717.

*Registri ed iscrizioni:* L'As.so.ri. è iscritta nei seguenti Registri/Elenchi:

- Registro delle Persone Giuridiche presso l'Ufficio Territoriale del Governo della Provincia di Foggia al n35/TRIB/54Pref.;
- Elenco delle ONLUS tenuto presso Agenzia delle Entrate (Si evidenzia che a seguito della riforma del Terzo settore (D.Lgs. 3 luglio 2017, n. 117 il registro verrà progressivamente soppresso con l'avvio del Registro Unico del Terzo settore (RUNTS) avvenuto il 23 novembre 2021);
- è affiliata al C.O.N.I. al C.I.P. e alle Federazioni Sportive Nazionali per le singole discipline.

*SEDE legale ed operativa:* via B. Biagi 31, del Comune di FOGGIA con codice fiscale nr. 94002660713.

L'Associazione è nata dall'esigenza di realizzare in modo sostanziale e concreto la cultura dell'integrazione e dell'handicap. Integrazione intesa come eliminazione di interventi di tipo assistenzialistico o specialistico e quindi basata sulla creazione di opportune strategie tese a promuovere le differenze come ricchezza e ad offrire pari opportunità di vita.

Per raggiungere gli obiettivi prefissati, l'AS.SO.RI. ha attuato interventi che accompagnano le persone in difficoltà dalla primissima infanzia all'età adulta attraverso percorsi di riabilitazione psico-motoria in piscina e in palestra, interventi psico-educativi nella scuola dell'infanzia e nella scuola elementare, training di formazione professionale all'interno dei laboratori artistici, artigianali, nel pastificio ed in serra.



## ORGANI ASSOCIATIVI e di CONTROLLO

### PRESIDENZA

La Presidenza è affidata al cofondatore.  
Nessun compenso è previsto per la carica.

### CONSIGLIO DIRETTIVO

L'Associazione è amministrata da un Consiglio Direttivo composto da soci fondatori e da soci non fondatori.  
Nessun compenso è previsto per i singoli membri.

### REVISORI INTERNI

All'interno dell'Associazione vi è un Organo di controllo Interno composto da 3 componenti.  
Nessun compenso è previsto per i singoli membri.

### REVISORE ESTERNO

Come Organo di controllo esterno l'Associazione ha nominato un dottore commercialista e revisore legale dei conti. Compenso annuo corrisposto: 832,00 euro.

dott. MASTRANGELO COSTANZO

Mastrangelo Costanzo	presidente
Biancardi Francesco	vicepresidente
Biancardi Marta	tesoriere
Pellicano Giulio	segretario
Apicella Carmen	consigliere
Pedone Antonella	consigliere
Pedone Giulia	consigliere

Stasi Giuseppe (Presidente)  
Gentile Angela (Revisore effettivo)  
Giulio De Santis (Revisore effettivo)

dott. Troiano Francesco

L'AS.SO.RI., nelle diverse fasi della sua storia, ha cercato di porre attenzione alla cura del lavoro di rete, con diversi interlocutori tra pubblico e privato, offrendo una risposta a tutte quelle istanze che, in modi diversi, sono state manifestate.

Di seguito una sintetica rappresentazione degli stakeholder (portatori d'interesse) che sono in relazione con l'AS.SO.RI.

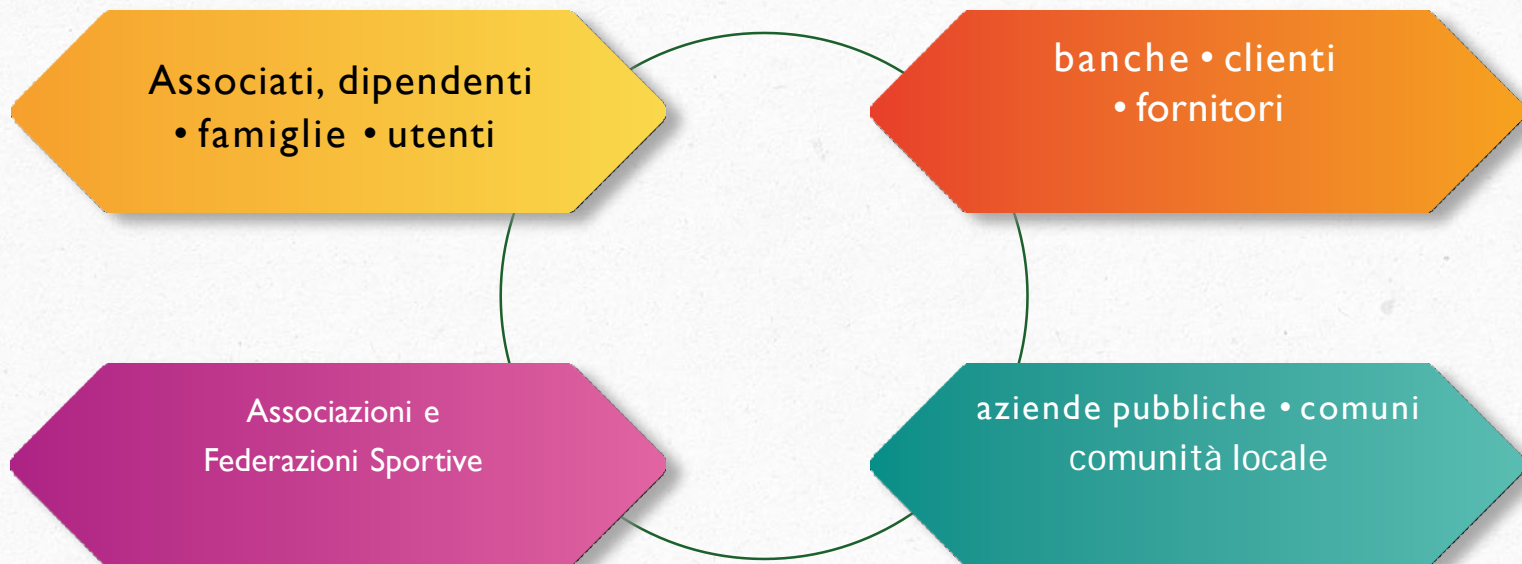

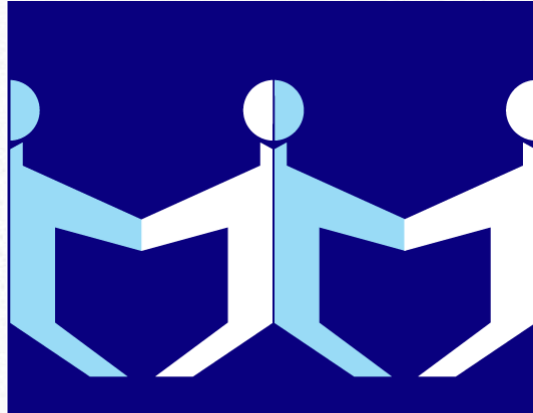

**AS.SO.RI.**

La forza  
lavoro





Le attività ed i servizi promossi dall'AS.SO.RI. sono possibili solo grazie al lavoro di una vasta platea di persone che quotidianamente supporta l'impegno dell'Associazione nel suo complesso ed articolato percorso.

Di seguito alcuni numeri utili ad evidenziare la dimensione organizzativa dell'Associazione:

**DIPENDENTI:** 65 dipendenti di cui 4 Settore mensa, 2 settore piscina; 10 settore Formazione e 49 settore Scuola.

**VOLONTARI:** Circa 91 volontari di cui 19 maschi e 72 donne prestano attività nei vari settori.

L'AS.SO.RI. ONLUS

svolge la propria attività nell'unica sede di FOGGIA nei seguenti PRINCIPALI settori d'indirizzo:



### **L'attività didattica**

Per comprendere l'esperienza maturata dall'Associazione è necessario risalire al 1981 quando nasce l'ASSORI con la mission di mettere a disposizione della collettività Foggiana forze nuove *«per scuotere le coscienze, sensibilizzare l'opinione pubblica, sollecitare le autorità a rendere operanti le leggi, integrare il portatore di handicap nelle strutture pubbliche, adoperandosi per creare condizioni di vita più umane e meno diversificate.»*

La didattica dell'omogeneo è più facile. L'eterogeneità è la realtà del mondo e, quindi, della vera educazione.

La strutturazione del Settore Cultura e Formazione non è contestuale alla nascita dell'AS.SO.RI., ma comincia a svolgere un'attività sistematica attorno al 1985. Come tutti gli altri settori nasce dai bisogni delle famiglie diversabili: bisogni vivi, concreti e per questo ineludibili.

Negli anni '90, quando ormai l'AS.SO.RI. stava diventando una realtà nota in tutto il territorio, si sperimentano altri progetti.

Ci sono degli spazi a disposizione per conseguire un traguardo ambito: una scuola integrata moderna ed efficiente che utilizzi l'impianto natatorio e la palestra come campi di esperienza per la consapevolezza del sé ed adotti un approccio didattico – educativo improntato all'ascolto e all'attenzione dell'altro, in una dinamica interattiva continua ed efficace.

### **Il Modello Educativo «Inclusivo»**

L'As.so.ri. Onlus vanta un'esperienza più che trentennale nell'ambito della promozione socio-culturale e dell'integrazione scolastica e sociale delle persone con disabilità, superando interventi di tipo assistenzialistico, focalizzando l'attenzione sulla creazione di contesti socio-educativi e formativi, volti a favorire benessere, salute e pari opportunità di vita.

Attualmente l'AS.SO.RI. ONLUS, è impegnata a dare risposta alle molteplici e particolari esigenze delle persone affette da questa sindrome, accoglie al suo interno numerosi utenti con DSA.

Oltre alle risorse umane vari sono i settori, i laboratori, e gli impianti utilizzabili per le varie età e le varie esigenze delle persone con autismo, dal Nido, alla Scuola dell'infanzia, alla Scuola Primaria, all'impianto natatorio, alla palestra, alla scuola di formazione professionale per gli adolescenti e gli adulti DSA, ai laboratori per la preparazione della pasta, della pizza, dei dolci, al laboratorio di giardinaggio e di tirocinio formativo presso il bar interno.



### La **SCUOLA DELL'INFANZIA**

Dalle rappresentate esigenze nasce la Scuola dell'Infanzia parificata **“Nuovo giorno”**.

I bambini e le bambine che cominciano a frequentare la scuola dell'infanzia **“Nuovo Giorno”** attivano un percorso che conduce al pensiero nella gioiosa consapevolezza delle proprie potenzialità, arricchita dagli strumenti multimediali a disposizione.

I bambini in difficoltà non hanno bisogno di percorsi differenziati in quanto le singole attività sono svolte tenendo conto dei tempi diversi dei singoli soggetti.

Una siffatta scuola si presenta come modello esemplare di ricerca, improntata alla relazione **“costruttivista”** tra educatore ed educando, capace di realizzare livelli ragguardevoli di apprendimento nella singola individualità, a prescindere dai suoi limiti o difficoltà.

La diversità, dunque, si caratterizza come pilastro di una Scuola dell'Infanzia altamente pedagogica nell'offerta della pari opportunità un campo formativo.

Ed è la relazione la premessa fondante di un iter pedagogico che vede l'educatore interrogarsi sulle strategie migliori per ottimizzare tempi e risultati e il bambino approdare ai traguardi a lui più congeniali, realizzando i prerequisiti necessari per conseguire l'autonomia cognitiva e comportamentale richieste dalla scuola primaria.

Il progetto altamente pedagogico, coinvolge i genitori e li accompagna a riconoscere i bisogni reali e le potenzialità vere di ogni bambino che vanno salvaguardati e continuamente rinforzati.

La Scuola dell'Infanzia **“Nuovo Giorno”** AS.SO.RI. si connota come ciclo fondativo nel quadro della formazione di base. A fondamento della sua azione educativa vigono principi che ne garantiscono la qualità dell'offerta formativa.

Detti principi sono di seguito indicati: Uguaglianza, Accoglienza Diversità, Integrazione, Trasparenza, Partecipazione alla gestione della Scuola, Diritto allo studio, Pari opportunità formative, Igiene e sicurezza dell'ambiente, Continuità pedagogica e curricolare

Sulla base di questi principi si costruisce **“l'equilibrio”** istituzionale della Scuola dell'Infanzia **“Nuovo Giorno”**.

La Scuola dell'Infanzia “**Nuovo Giorno**” AS.SO.RI. si connota come ciclo fondativo nel quadro della formazione di base.

A fondamento della sua azione educativa vigono principi che ne garantiscono la qualità dell'offerta formativa.

Detti principi sono di seguito indicati:

Uguaglianza

Accoglienza

Diversità

Integrazione

Trasparenza

Partecipazione alla gestione della Scuola

Diritto allo studio

Pari opportunità formative

Igiene e sicurezza dell'ambiente

Continuità pedagogica e curriculare

Sulla base di questi principi si costruisce “l'equilibrio” istituzionale della Scuola dell'Infanzia “Nuovo Giorno”, la quale, nell'attenzione ai bisogni dei piccoli frequentatori, ne assicura la disponibilità ad accoglierli e a valorizzare le specifiche diversità all'interno di un ambiente sereno, sicuro e adeguatamente organizzato che renda gioiosa e costruttiva la loro permanenza a scuola.

**Punti di forza** dell'identità della Scuola dell'Infanzia “Nuovo Giorno” dell'AS.SO.RI. sono: la partecipazione alla gestione della Scuola da parte delle famiglie attraverso il loro coinvolgimento nelle scelte scolastiche; la “pluralità”, il team docente inteso nella sua accezione di “modalità combinatoria di prestazioni individuali convergenti” verso obiettivi comuni ma soprattutto condivisi.

## Attività didattiche





## Il «Nido» per i più piccoli

La necessità di creare una relazione precoce con il bambino suggerisce la creazione di un «NIDO» dedicato ai più piccoli : uno spazio idoneo a soddisfare i bisogni delle prime tappe evolutive, utili per avviare il percorso dinamico dell'apprendimento.

Il Nido dell'As.So.Ri. porta il nome di Simone Weil nel ricordo della filosofa francese del '900, che ha improntato la sua vita alla ricerca appassionata di modelli pedagogici capaci di promuovere lo star bene di soggetti in interazione fra loro, secondo il concetto naturale di obbligo e non di semplice diritto che, comunque, sottende una rivendicazione.

### La SCUOLA ELEMENTARE

Sollecitata da alcuni genitori, emerge la necessità di dare continuità al progetto della Scuola dell'Infanzia con una nuova Scuola elementare, protesa ad alimentare la naturale curiosità di ogni bambino attraverso attività esperienziali che nei piccoli hanno portato a risultati sorprendenti.

Nasce così la “ **scuola elementare Oasi** “, oggi paritaria come la scuola dell'Infanzia.

L'obiettivo è quello di formare bambine e bambini consapevoli delle proprie differenze, vissute non come limite all'espressione di sé ed alla realizzazione con il mondo, bensì come ricchezza della propria unicità.

Anche in questa ottica, il concetto di integrazione e diversità viene superato. Infatti, se si dà il primato alla relazione nell'accoglimento delle differenze, premessa indispensabile per l'apprendimento, viene meno il problema di diversità da integrare. Parole come integrazione, handicap diventano obsolete in quanto presuppongono uno standard, la norma e il suo rovescio, la presunta diversità.

La cosa più importante, invece, è la capacità per l'educatore di entrare in relazione con il bambino costruendo insieme quel percorso formativo, che fa crescere entrambi ad ampio raggio, realizzando il bene comune.

Il risultato è tanto migliore quando più precoce è l'intervento formativo. Nasce così l'esigenza di dar vita al Nido come spazio idoneo a soddisfare i bisogni delle prime tappe evolutive, utili per avviare il percorso dinamico dell'apprendimento.

La scuola primaria “OASI” è frequentata da un'utenza scolastica omogenea dal punto di vista socio-culturale ed economico ma varia per stili di apprendimento.

Le classi poco numerose (non più di 20 alunni), permettono un'attenzione viva e proficua per ogni bambino e bambina. L'obiettivo formativo del nostro istituto non è di accompagnare lo studente passo dopo passo nella quotidianità di tutte le sue esperienze, bensì di proporre un'educazione che lo spinga a fare scelte autonome e feconde, quale risultato di un confronto continuo della sua progettualità con i valori che orientano la società in cui vive.



### IL SETTORE SPORTIVO

L'As.so.ri. ONLUS, ha da sempre, posto grande attenzione allo sport inteso come un fondamentale strumento di riabilitazione ma, soprattutto, di integrazione delle persone con disabilità. Lo sport come percorso di vita utile all'integrazione sociale di tutti.

Il settore sportivo può essere rappresentato in due macro categorie ovvero: NUOTO e FITNESS

L'associazione gestisce l'impianto natatorio di proprietà del COMUNE DI FOGGIA. Lo sviluppo delle attività natatorie ha portato l'Associazione ad ottenere grandi riconoscimenti a livello agonistico sia in campo Nazionale che Internazionale.

La struttura è stata sede di diversi Campionati, quali ad esempio il campionato Regionale di nuoto organizzato dalla FISDIR Federazione Italiana Sport Disabilità Intellettiva Relazionale) patrocinato dal CIP (Comitato Italiano Paralimpico)

*“È un successo, è un'attività in progress”, ha detto Costanzo Mastrangelo, consigliere nazionale FISDIR e presidente dell'AS.SO.RI, “soprattutto se si pensa che 25 anni fa non c'era nulla.”*

L'AS.SO.RI, in collaborazione con il Comune di Foggia, ha costruito l'impianto natatorio e avviato questa attività, di cui ora raccogliamo i frutti”. Frutti che si materializzano nei numeri visto che oggi l'AS.SO.RI. vanta campioni nazionali e internazionali.

Tra i primati dell'AS.SO.RI. c'è anche quello di essere una struttura definita centro pilota per il Sud (in Italia se ne contano sei, di cui tre al nord, due al centro e una al sud), dove si preparano allenatori e si vedono nascere atleti disabili che sono motore di economia e di infrastrutture su un territorio povero.

## I RISULTATI RAGGIUNTI

Oggi si può parlare di Istituto che offre ai genitori la possibilità di affidare i propri figli sin dai primi mesi di vita fino al passaggio dall'Istruzione primaria a quella secondaria di 1° grado in un percorso esperienziale di crescita gioiosa e continua.

Educatrici, puericultrici, operatrici, psicologhe, assistenti accompagnano i bambini e le bambine nel soddisfare i loro bisogni, che vanno dall'accudimento iniziale alla promozione culturale idonea a riconoscere e ad ascoltare il linguaggio della singola individualità.

La scuola, infatti, si interroga continuamente su come migliorare le condizioni dell'apprendimento, sfruttando tutte le risorse e creando un ambiente idoneo all'esplorazione e alla scoperta.

Il bambino progressivamente diventa capace di misurare non ciò che egli sa, ma ciò che egli è, e la scuola si trasforma in un laboratorio generativo di identità che si riconoscono e si accettano nel condividere la pienezza della vita.

Una scuola siffatta è in piena adesione alla teoria costruttivista che rende il bambino soggetto attivo in grado di "fare" e "riflettere" su ciò che sta facendo e capace di riconoscere l'errore e trasformarlo in strategia di apprendimento.

Una scuola all'avanguardia in piena adesione alle istanze europee della Carta di Lisbona, che informa e apre le porte per diventare sistema in una dialettica proficua tra educatori, bambini e genitori.

L'AS.SO.RI. offre ai propri alunni e alunne anche un ricco ventaglio di attività: lezioni di nuoto e scienze motorie, di informatica, di lingue straniere, di judo, di ballo, di espressività creativa, di musica, etc.

### Il Servizio Mensa

L'orario è prolungato e flessibile secondo le esigenze degli utenti e prevede l'utilizzo della mensa interna.

Tutti i pasti vengono preparati all'interno della struttura in una moderna cucina professionale attrezzata per le varie esigenze. I menu sono vari, controllati da medici specialisti in dietologia, articolati in quattro tipologie nel rispetto di una dieta che tenga conto dell'età evolutiva dei bambini ed anche di alcune esigenze particolari evidenziate in ingresso dai genitori.

## RICONOSCIMENTI INTERNAZIONALI

L'As.so.ri di Foggia tra le migliori scuole all'avanguardia: finalista nel Reimage Education Conference & Awards

*"È la conferma che il successo dello scorso anno a Londra non è stato un caso". (Costanzo Mastrangelo, presidente dell'As.so.ri. Onlus).*

Dopo una selezione tra migliaia di scuole partecipanti, Serena Ricci, partnership success manager di Reimage Education, dopo aver visitato la «struttura foggiana» ne ha elogiato i risultati ritenendola una scuola all'avanguardia.



### **Laboratori e progetti di inclusione**

Vari sono i settori, i laboratori, ed i progetti predisposti dall'AS.SO.RI..

Progetti e laboratori dedicati ed utilizzabili per varie fasce di età e per varie esigenze delle persone con autismo; dalla palestra, alla scuola di formazione professionale per gli adolescenti e gli adulti DSA, ai laboratori per la preparazione della pasta, della pizza, dei dolci, al laboratorio di giardinaggio e di tirocinio formativo presso il bar interno, etc etc.

Progetti in sinergia con il Comune di Foggia, con gli Istituti Scolastici ed il Territorio.

Attività finalizzate alla promozione dell'inclusione sociale ed alla formazione del personale.

### **Servizi Psico terapeutici e riabilitativi**

Questo settore prevede servizi focalizzati sulla terapia e la riabilitazione della persona.

In collaborazione con l'Istituto Walden Laboratorio di Scienze Comportamentali, Psicologi, Educatori, Logopedisti ed Assistenti Specializzati attivano il percorso psico-educativo avvalendosi dei principi proposti dall'approccio ABA-VB, tecniche cognitivo-comportamentali e Comunicazione Aumentativa.

L'AS.SO.RI. Onlus ha aperto al pubblico il "Polo psico-educativo Frida Kahlo"; un progetto innovativo e pressoché unico in Italia: un vero e proprio centro educativo-riabilitativo all'interno di una scuola, che offre

**servizi di:** valutazione cognitiva, valutazione logopedica, potenziamento cognitivo, parent training, trattamento logopedico, trattamento psicomotorio, trattamento psico-educativo, intervento motorio acquatico, doposcuola specialistico, tutoraggio dsa, informatica individuale, screening, monitoraggio in classe, formazione agli insegnanti, counseling per i genitori e sostegno alla genitorialità.

Laboratori  
e progetti di  
inclusione

Servizi  
Psico terapeutici  
e riabilitativi



*La «vision» dell'AS.SO.RI. è quella di essere una realtà RADICATA sul TERRITORIO, che si prefigge l'INCLUSIONE attraverso un percorso fondato su VALORI CONDIVISI, costruita su una organizzazione EFFICACE ed EFFICIENTE con uno stile innovativo.*

## VALORI CONDIVISI

**MUTUALITÀ**  
**SOLIDARIETÀ**  
**CITTADINANZA ATTIVA**  
**APPARTENENZA AL TERRITORIO**  
**TRASPARENZA**

**LEGALITÀ**  
**RISPETTO E VALORIZZAZIONE**  
**DELLE DIVERSITÀ**  
**INTERPRETARE E DARE RISPOSTA**  
**AI BISOGNI**  
**CULTURA DELLA QUALITÀ**



L'AS.SO.RI ONLUS è una Associazione *non profit* che nasce con il desiderio di garantire l'integrazione ed il benessere psico-fisico delle persone svantaggiate; queste ultime intese nella più ampia accezione del termine ponendo a fondamento della propria azione l'attenzione delle persone più deboli nella costruzione di una società inclusiva.

L'Associazione, nata dall'esigenza di realizzare in modo sostanziale e concreto la cultura dell'integrazione e dell'handicap, si pone come *vision* quella di una riforma culturale dell'integrazione intesa come eliminazione di interventi di tipo assistenzialistico o specialistico e quindi basata sulla creazione di opportune strategie tese a promuovere le differenze come ricchezza e ad offrire pari opportunità di vita.

Per raggiungere gli obiettivi prefissati, l'AS.SO.RI. attua interventi che accompagnano le persone in difficoltà dalla primissima infanzia all'età adulta attraverso percorsi di riabilitazione psico-motoria in piscina e in palestra, interventi psico-educativi nella scuola dell'infanzia e nella scuola elementare, training di formazione professionale all'interno dei laboratori artistici, artigianali, nel pastificio ed in serra.

Attenzioni che si definiscono attraverso relazioni significative, cammino di condivisione, esperienze di solidarietà, nell'interazione con il territorio e nella risposta ai bisogni delle persone svantaggiate.



## La situazione economico Patrimoniale

# BILANCIO ANNUALE AL 31.12.2022

## **Gli scemi di bilancio adottati**

Secondo le indicazioni fornite dal Ministero del Lavoro e delle Politiche Sociali con il decreto nr.20 del 5.03.2020, pubblicato in Gazzetta Ufficiale nr. 102 del 18.04.2020, l'ASSORI ha adottato la modulistica da utilizzare per la redazione dei bilanci degli ETS, ai sensi dell'art. 13, c. 3 del D. Lgs. 117/2017.

Tali disposizioni sono state applicate già a partire dalla redazione del bilancio per l'anno 2021.

In conformità della Nota del Min. Lav. 19740/2021 il bilancio relativo all'esercizio 2022 viene ad essere redatto secondo i modelli allegati al D.M. 39/2020 da parte degli ETS considerati nella loro accezione più generale, estesa quindi, in via transitoria, agli enti che, secondo quanto previsto dall'art. 101, c. 3 del Codice, soddisfano il requisito della qualificazione quali enti del Terzo settore attraverso l'iscrizione ad uno dei registri preesistenti: si tratta dei registri Onlus, Organizzazioni di volontariato e Associazioni di promozione sociale.

Ne consegue, in coerenza con il criterio interpretativo già esposto nella nota n. 11029 del 3.08.2021, in tema di bilancio sociale, che la precettività delle disposizioni di cui all'art. 13 del Codice si impone anche nei riguardi delle Onlus: difatti, la previsione di cui all'art. 101, cc. 2 e 3 consente agli enti iscritti nell'anagrafe delle Onlus di beneficiare delle agevolazioni previste non solo dalla normativa specifica di cui al D. Lgs. 460/1997, ma anche dalle ulteriori revisioni, già vigenti, contenute nel Codice.



## Il criterio di redazione del Bilancio (art. 13 D.Lgs. 117/2017) e la tipologia di BILANCIO da predisporre (art.13 c.2 allegato nr.1 D.Lgs. 117/2017) per la rendicontazione annuale

Ai fini dell'individuazione degli enti che rientrano nell'obbligo di redazione del bilancio secondo il principio della competenza economica o nella facoltà di redazione del bilancio secondo il principio di cassa, si dovrà tenere conto del volume complessivo di ricavi, rendite, proventi o entrate comunque denominate conseguiti come risultanti dal bilancio dell'esercizio precedente; in particolare la riforma prevede due diverse categorie:

Dimensione dell'Ente (ricavi/entrate)	Modalità di redazione del bilancio	Principio di redazione
Inferiori ad euro 220.000,00	RENDICONTO PER CASSA	PRINCIPIO DI CASSA
Da euro 220.000,00 in poi	STATO PATRIMONIALE RENDICONTO GESTIONALE RELAZIONE DI MISSIONE	PRINCIPIO DI COMPETENZA ECONOMICA

**ASSORI ONLUS:** In considerazione del volume delle entrate per l'Associazione si **conferma** anche per l'anno 2022 l'adozione del **PRINCIPIO DELLA COMPETENZA ECONOMICA** per la predisposizione del proprio Bilancio.

## I MODELLI adottati

Per quanto evidenziato, l'AS.SO.RI. ONLUS ha predisposto i seguenti prospetti di bilancio come previsti:

### STATO PATRIMONIALE

- Sono riportate le poste patrimoniali (attive e passive) dell'Ente; modello predisposto in conformità del **MODELLO A** approvato con Decreto del Ministero del Lavoro e delle Politiche Sociali del 5.03.2020.

### RENDICONTO GESTIONALE

- Sono riportate le poste economiche (costi e ricavi) dell'Ente; modello predisposto in conformità del **MODELLO B** approvato con Decreto del Ministero del Lavoro e delle Politiche Sociali del 5.03.2020 come modificato dalla pubblicazione dell'OIC 35.

### RELAZIONE DI MISSIONE

- La relazione di missione illustra: a) le poste di bilancio; b) l'andamento economico e finanziario dell'ente e le modalità di perseguimento delle finalità statutarie, cumulando informazioni che il codice civile colloca per le società di capitali, distintamente, nella nota integrativa e nella relazione sulla gestione. modello predisposto in conformità del **MODELLO D** approvato con Decreto del Ministero del Lavoro e delle Politiche Sociali del 5.03.2020

# Allegato 1

# Situazione Patrimoniale

# Lo stato patrimoniale al 31.12.2022

## STATO PATRIMONIALE - ATTIVO

ANNO 2022 ANNO 2021

A) QUOTE ASSOCIATIVE O APPORTI ANCORA DOVUTI	0,00 €	0,00 €
--	--------	--------

### B) IMMOBILIZZAZIONI

#### I) IMMOBILIZZAZIONI IMMATERIALI

1) costi di impianto e di ampliamento	0 €	0 €
2) costi di sviluppo	0 €	0 €
3) diritti di brevetto industriale e diritti di utilizzazione delle opere dell'ingegno	0 €	0 €
4) concessioni, licenze, marchi e diritti simili	0 €	0 €
5) avviamento	0 €	0 €
6) immobilizzazioni in corso e acconti	0 €	0 €
7) altre	297.821 €	286.371 €
- Fondo amm.to immob. Immateriali	-14.076 €	-14.076 €
<b>I TOTALE IMMOBILIZZAZIONI IMMATERIALI</b>	<b>283.745 €</b>	<b>272.295 €</b>

#### II) IMMOBILIZZAZIONI MATERIALI

1) terreni e fabbricati	3.443.313 €	3.443.313 €
2) impianti e macchinari	493.053 €	478.199 €
3) attrezzature	445.118 €	445.118 €
4) altri beni	447.132 €	393.530 €



5) immobilizzazioni in corso e acconti		0 €	0 €
- Fondo amm.to immob. Materiali		-1.671.914 €	-1.634.473 €
<b>II TOTALE IMMOBILIZZAZIONI MATERIALI</b>		<b>3.156.703 €</b>	<b>3.125.687 €</b>

**III) IMMOBILIZZAZIONI FINANZIARIE**, con separata indicazione aggiuntiva, per ciascuna voce dei crediti, degli importi esigibili entro l'esercizio successivo:

**1) partecipazioni in:**

a) imprese controllate		0 €	0 €
	<i>Esigibili entro esercizio</i>	0 €	0 €
	<i>Esigibili oltre esercizio</i>	0 €	0 €
b) imprese collegate		0 €	0 €
	<i>Esigibili entro esercizio</i>	0 €	0 €
	<i>Esigibili oltre esercizio</i>	0 €	0 €
c) altre imprese		2.789 €	2.789 €
	<i>Esigibili entro esercizio</i>	0 €	0 €
	<i>Esigibili oltre esercizio</i>	2.789 €	2.789 €

**2) crediti:**

a) verso imprese controllate		0 €	0 €
	<i>Esigibili entro esercizio</i>	0 €	0 €
	<i>Esigibili oltre esercizio</i>	0 €	0 €
b) verso imprese collegate		0 €	0 €
	<i>Esigibili entro esercizio</i>	0 €	0 €
	<i>Esigibili oltre esercizio</i>	0 €	0 €
c) verso altri enti del Terzo settore		0 €	0 €
	<i>Esigibili entro esercizio</i>	0 €	0 €
	<i>Esigibili oltre esercizio</i>	0 €	0 €
d) verso altri		0 €	0 €
	<i>Esigibili entro esercizio</i>	0 €	0 €
	<i>Esigibili oltre esercizio</i>	0 €	0 €

<b>3) altri titoli</b>		77.494 €	80.000 €
	<i>Esigibili entro esercizio</i>	0 €	0 €
	<i>Esigibili oltre esercizio</i>	77.494 €	80.000 €
<b>III TOTALE IMMOBILIZZAZIONI FINANZIARIE</b>		<b>80.283 €</b>	<b>82.789 €</b>

**B TOTALE IMMOBILIZZAZIONI 3.520.730 € 3.480.770 €**

### C) ATTIVO CIRCOLANTE

#### I) RIMANENZE

1) materie prime, sussidiarie e di consumo		0 €	0 €
2) prodotti in corso di lavorazione e semilavorati		0 €	0 €
3) lavori in corso su ordinazione		0 €	0 €
4) prodotti finiti e merci		0 €	0 €
5) acconti		0 €	0 €
<b>I TOTALE RIMANENZE</b>		<b>0 €</b>	<b>0 €</b>

#### II) CREDITI con separata indicazione aggiuntiva, per ciascuna voce, degli importi esigibili oltre l'esercizio successivo

1) verso utenti e clienti		0 €	0 €
	<i>Esigibili entro esercizio</i>	0 €	0 €
	<i>Esigibili oltre esercizio</i>	0 €	0 €
2) verso associati e fondatori		0 €	0 €
	<i>Esigibili entro esercizio</i>	0 €	0 €
	<i>Esigibili oltre esercizio</i>	0 €	0 €
3) verso enti pubblici		0 €	0 €
	<i>Esigibili entro esercizio</i>	0 €	0 €
	<i>Esigibili oltre esercizio</i>	0 €	0 €
4) verso soggetti privati per contributi		0 €	0 €
	<i>Esigibili entro esercizio</i>	0 €	0 €

	<i>Esigibili oltre esercizio</i>	0 €	0 €
5) verso enti della stessa rete associativa		0 €	0 €
	<i>Esigibili entro esercizio</i>	0 €	0 €
	<i>Esigibili oltre esercizio</i>	0 €	0 €
6) verso altri enti del Terzo settore		0 €	0 €
	<i>Esigibili entro esercizio</i>	0 €	0 €
	<i>Esigibili oltre esercizio</i>	0 €	0 €
7) verso imprese controllate		0 €	0 €
	<i>Esigibili entro esercizio</i>	0 €	0 €
	<i>Esigibili oltre esercizio</i>	0 €	0 €
8) verso imprese collegate		0 €	0 €
	<i>Esigibili entro esercizio</i>	0 €	0 €
	<i>Esigibili oltre esercizio</i>	0 €	0 €
9) crediti tributari		-40 €	30.272 €
	<i>Esigibili entro esercizio</i>	-40 €	30.272 €
	<i>Esigibili oltre esercizio</i>	0 €	0 €
10) da 5 per mille		0 €	0 €
	<i>Esigibili entro esercizio</i>	0 €	0 €
	<i>Esigibili oltre esercizio</i>	0 €	0 €
11) imposte anticipate		0 €	0 €
	<i>Esigibili entro esercizio</i>	0 €	0 €
	<i>Esigibili oltre esercizio</i>	0 €	0 €
12) verso altri		1.734 €	11.049 €
	<i>Esigibili entro esercizio</i>	868 €	10.184 €
	<i>Esigibili oltre esercizio</i>	865 €	865 €
	<b>II TOTALE CREDITI</b>	<b>1.693 €</b>	<b>41.321 €</b>
<b>III) ATTIVITA' FINANZIARIE</b> che non costituiscono immobilizzazioni:			
1) partecipazioni in imprese controllate		0 €	0 €

2) partecipazioni in imprese collegate	0 €	0 €
3) altri titoli	0 €	0 €
<b>III TOTALE ATTIVITA' FINANZIARIE</b>	<b>0 €</b>	<b>0 €</b>

**IV) DISPONIBILITA' LIQUIDE**

1) depositi bancari e postali	156.977 €	61.486 €
2) assegni	0 €	0 €
3) danaro e valori in cassa	1.696 €	1.695 €

**IV TOTALE DISPONIBILITA' LIQUIDE 158.673 € 63.181 €**

**C TOTALE ATTIVO CIRCOLANTE 160.366 € 104.501 €**

**D) RATEI E RISCONTI ATTIVI 0 € 0 €**

**TOTALE STATO PATRIMONIALE - ATTIVO 3.681.097 € 3.585.272 €**



**STATO PATRIMONIALE - PASSIVO****ANNO 2022 ANNO 2021****A) PATRIMONIO NETTO**

<b>I) FONDO DI DOTAZIONE DELL'ENTE</b>	<b>1.021.650 €</b>	<b>1.021.650 €</b>
<b>II) PATRIMONIO VINCOLATO</b>		
1) Riserve statutarie	0 €	0 €
2) Riserve vincolate per decisione degli organi istituzionali	788.728 €	788.728 €
3) Riserve vincolate destinate da terzi	0 €	0 €
<b>III) PATRIMONIO LIBERO</b>		
1) Riserve di utili o avanzi di gestione	194.288 €	0 €
2) Altre riserve	0 €	0 €
3) avanzo/disavanzo esercizio precedente	0 €	0 €
<b>IV) AVANZO/DISAVANZO D'ESERCIZIO</b>	<b>84.439 €</b>	<b>194.288 €</b>
<b>A TOTALE PATRIMONIO NETTO</b>	<b>2.089.105 €</b>	<b>2.004.666 €</b>

**B) FONDI PER RISCHI ED ONERI**

1) per trattamento di quiescenza e obblighi simili	0 €	0 €
2) per imposte, anche differite	0 €	0 €
3) altri	0 €	0 €
<b>B TOTALE FONDI PER RISCHI ED ONERI</b>	<b>0 €</b>	<b>0 €</b>

**C) TRATTAMENTO FINE RAPPORTO LAVORO SUBORDINATO****60.597 €      35.604 €**

**D)DEBITI** con separata indicazione aggiuntiva, per ciascuna voce, degli importi esigibili oltre l'esercizio successivo:

1) debiti verso banche	895.359 €	1.178.816 €
<i>Esigibili entro esercizio</i>	119.168 €	291.868 €
<i>Esigibili oltre esercizio</i>	776.190 €	886.948 €
2) debiti verso altri finanziatori	0 €	0 €
<i>Esigibili entro esercizio</i>	0 €	0 €
<i>Esigibili oltre esercizio</i>	0 €	0 €
3) debiti verso associati e fondatori per finanziamenti	0 €	0 €
<i>Esigibili entro esercizio</i>	0 €	0 €
<i>Esigibili oltre esercizio</i>	0 €	0 €
4) debiti verso enti della stessa rete associativa	0 €	0 €
<i>Esigibili entro esercizio</i>	0 €	0 €
<i>Esigibili oltre esercizio</i>	0 €	0 €
5) debiti per erogazioni liberali condizionate	0 €	0 €
<i>Esigibili entro esercizio</i>	0 €	0 €
<i>Esigibili oltre esercizio</i>	0 €	0 €
6) acconti	0 €	0 €
<i>Esigibili entro esercizio</i>	0 €	0 €
<i>Esigibili oltre esercizio</i>	0 €	0 €
7) debiti verso fornitori	58.757 €	0 €
<i>Esigibili entro esercizio</i>	58.757 €	0 €
<i>Esigibili oltre esercizio</i>	0 €	0 €
8) debiti verso imprese controllate e collegate	0 €	0 €
<i>Esigibili entro esercizio</i>	0 €	0 €
<i>Esigibili oltre esercizio</i>	0 €	0 €
9) debiti tributari	73.446 €	9.655 €
<i>Esigibili entro esercizio</i>	73.446 €	9.655 €
<i>Esigibili oltre esercizio</i>	0 €	0 €
10) debiti verso istituti di previdenza e di sicurezza sociale	101.900 €	101.039 €

	<i>Esigibili entro esercizio</i>	21.566 €	101.039 €
	<i>Esigibili oltre esercizio</i>	80.334 €	0 €
11) debiti verso dipendenti e collaboratori		26.679 €	12.160 €
	<i>Esigibili entro esercizio</i>	26.679 €	12.160 €
	<i>Esigibili oltre esercizio</i>	0 €	0 €
12) altri debiti		246.382 €	243.332 €
	<i>Esigibili entro esercizio</i>	33.799 €	34.292 €
	<i>Esigibili oltre esercizio</i>	212.583 €	209.040 €
<b>D TOTALE DEBITI</b>		<b>1.402.524 €</b>	<b>1.545.002 €</b>

---

**E) RATEI E RISCONTI PASSIVI**

**128.871 €**

**0 €**

---

**TOTALE STATO PATRIMONIALE - PASSIVO**

**3.681.097 €**

**3.585.272 €**

---

# Allegato 2

# Rendiconto Gestionale

---



# Il Rendiconto Gestionale al 31.12.2022

Oneri e costi	anno 2022	anno 2021	Proventi e ricavi	anno 2022	anno 2021
<b>A) Costi e oneri da attività di interesse generale</b>			<b>A) Ricavi, rendite e proventi da attività di interesse generale</b>		
			1) Proventi da quote associative e apporti dei fondatori	1.040 €	1.140 €
1) Materie prime, sussidiarie, di consumo e di merci	44.383 €	30.827 €	2) Proventi dagli associati per attività mutuali	0 €	0 €
<b>2) Servizi</b>	<b>577.805 €</b>	<b>458.402 €</b>	3) Ricavi per prestazioni e cessioni ad associati e fondatori	1.184.390 €	860.887 €
<i>di cui per Compensi a collaboratori coord. e cont.</i>	0 €	0 €	4) Erogazioni liberali	9.102 €	39.356 €
<i>di cui per Compensi a collaboratori occasionali</i>	18.175 €	25.504 €	5) Proventi del 5 per mille	0 €	54.658 €
<i>di cui per Compensi a sportivi</i>	332.030 €	203.523 €	6) Contributi da soggetti privati	0 €	0 €
<i>di cui per Compensi professionali e di lav. Autonomo</i>	39.351 €	52.021 €	7) Ricavi per prestazioni e cessioni a terzi	0 €	0 €
<i>Altri costi per servizi da cooperative e da terzi</i>	188.250 €	177.354 €	8) Contributi da enti pubblici	642.671 €	548.112 €
3) Godimento beni di terzi	0 €	0 €	9) Proventi da contratti con enti pubblici	0 €	0 €
<b>4) Personale</b>	<b>770.317 €</b>	<b>536.189 €</b>	10) Altri ricavi, rendite e proventi	64.894 €	31.821 €
<i>di cui per Salari e Stipendi</i>	604.988 €	410.111 €	11) Rimanenze finali	0 €	0 €
<i>di cui per Oneri sociali e Previdenziali</i>	139.610 €	110.735 €			
<i>di cui per accantonamento TFR</i>	25.719 €	15.343 €			
5) Ammortamenti	55.117 €	43.103 €			

5 bis) Svalutazioni delle immobilizzazioni materiali ed immateriali	0 €	0 €			
6) Accantonamenti per rischi ed oneri	0 €	0 €			
7) Oneri diversi di gestione	278.819 €	173.301 €			
8) Rimanenze iniziali	0 €	0 €			
9) Accantonamento a riserva vincolata per decisione degli organi istituzionali	0 €	0 €			
10) Utilizzo riserva vincolata per decisione degli organi istituzionali	0 €	0 €			
<b>Totale</b>	<b>1.726.442 €</b>	<b>1.241.823 €</b>	<b>Totale</b>	<b>1.902.096 €</b>	<b>1.535.973 €</b>
			Avanzo/disavanzo attività di interesse generale (+/-)	175.655 €	294.150 €
<b>B) Costi e oneri da attività diverse</b>			<b>B) Ricavi, rendite e proventi da attività diverse</b>		
1) Materie prime, sussidiarie, di consumo e di merci	0 €	0 €	1) Ricavi per prestazioni e cessioni ad associati e fondatori	0 €	0 €
2) Servizi	0 €	0 €	2) Contributi da soggetti privati	0 €	0 €
3) Godimento beni di terzi	0 €	0 €	3) Ricavi per prestazioni e cessioni a terzi	0 €	0 €
4) Personale	0 €	0 €	4) Contributi da enti pubblici	0 €	0 €
5) Ammortamenti	0 €	0 €	5) Proventi da contratti con enti pubblici	0 €	0 €
5 bis) Svalutazioni delle immobilizzazioni materiali ed immateriali	0 €	0 €	6) Altri ricavi, rendite e proventi	0 €	0 €
6) Accantonamenti per rischi ed oneri	0 €	0 €	7) Rimanenze finali	0 €	0 €
7) Oneri diversi di gestione	0 €	0 €			
8) Rimanenze iniziali	0 €	0 €			
<b>Totale</b>	<b>0 €</b>	<b>0 €</b>	<b>Totale</b>	<b>0 €</b>	<b>0 €</b>
			Avanzo/disavanzo attività diverse (+/-)	0 €	0 €

<b>C) Costi e oneri da attività di raccolta fondi</b>			<b>C) Ricavi, rendite e proventi da attività di raccolta fondi</b>		
1) Oneri per raccolte fondi abituali	0 €	0 €	1) Proventi da raccolte fondi abituali	0 €	0 €
2) Oneri per raccolte fondi occasionali	0 €	0 €	2) Proventi da raccolte fondi occasionali	0 €	0 €
3) Altri oneri	0 €	0 €	3) Altri proventi	0 €	0 €
<b>Totale</b>	<b>0 €</b>	<b>0 €</b>	<b>Totale</b>	<b>0 €</b>	<b>0 €</b>
			Avanzo/disavanzo attività di raccolta fondi	0 €	0 €
<b>D) Costi e oneri da attività finanziarie e patrimoniali</b>			<b>D) Ricavi, rendite e proventi da attività finanziarie e patrimoniali</b>		
1) Su rapporti bancari	3.727 €	9.528 €	1) Da rapporti bancari	299 €	720 €
2) Su prestiti	37.219 €	41.010 €	2) Da altri investimenti finanziari	1.092 €	235 €
3) Da patrimonio edilizio	710 €	18.900 €	3) Da patrimonio edilizio	0 €	0 €
4) Da altri beni patrimoniali	23.793 €	9.861 €	4) Da altri beni patrimoniali	0 €	0 €
5) Accantonamenti per rischi ed oneri	0 €	0 €	5) Altri proventi	0 €	0 €
6) Altri oneri	26.209 €	20.571 €			0 €
<b>Totale</b>	<b>91.659 €</b>	<b>99.870 €</b>	<b>Totale</b>	<b>1.391 €</b>	<b>955 €</b>
			Avanzo/disavanzo attività finanziarie e patrimoniali (+/-)	-90.268 €	-98.915 €
<b>E) Costi e oneri di supporto generale</b>			<b>E) Proventi di supporto generale</b>		
1) Materie prime, sussidiarie, di consumo e di merci	0 €	0 €	1) Proventi da distacco del personale	0 €	0 €
2) Servizi	0 €	0 €	2) Altri proventi di supporto generale	0 €	0 €
3) Godimento beni di terzi	0 €	0 €			
4) Personale	0 €	0 €			

5) Ammortamenti	0 €	0 €		
<u>5 bis) Svalutazioni delle immobilizzazioni materiali ed immateriali</u>	0 €	0 €		
6) Accantonamenti per rischi ed oneri	0 €	0 €		
7) Altri oneri	0 €	0 €		
<u>8) Accantonamento a riserva vincolata per decisione degli organi istituzionali</u>	0 €	0 €		
<u>9) Utilizzo riserva vincolata per decisione degli organi istituzionali</u>	0 €	0 €		
<b>Totale</b>	<b>0 €</b>	<b>0 €</b>	<b>Totale</b>	<b>0 €</b>
<b>Totale oneri e costi</b>	<b>1.818.101 €</b>	<b>1.341.693 €</b>	<b>Totale proventi e ricavi</b>	<b>1.903.487 €</b>
				<b>1.536.929 €</b>
			Avanzo/disavanzo d'esercizio prima delle imposte (+/-)	85.387 €
			Imposte d'esercizio	948 €
			<b>Avanzo/disavanzo d'esercizio (+/-)</b>	<b>84.439 €</b>
				<b>194.288 €</b>

\*\*\*

Alla data del 31.12.2022 l'avanzo di esercizio è pari ad euro 84.439. Un risultato che tiene conto tanto degli effetti del miglioramento della gestione quanto dei contributi ricevuti come indicati nella RELAZIONE DI MISSIONE.





I contributi dell'anno 2022

---

## CONTRIBUTI

Ai sensi del disposto dell'art. 1, cc 125 – 129, L. 1.08.2017, n. 124, si evidenziano le informazioni inerenti i contributi, le sovvenzioni, gli incarichi retribuiti e i vantaggi di ogni genere erogati dalle pubbliche amministrazioni ed altri enti ivi previsti.

Ente	descrizione	importo incassato
Presidenza Consiglio dei Ministri	INCASSO CINQUE X MILLE anno 2021	€ 17.062,77

Ente	descrizione	importo incassato
REGIONE PUGLIA	CONTRIBUTO SETTORE SPORTIVO	€ 5.000,00
REGIONE PUGLIA	CONTRIBUTO SETTORE SPORTIVO	€ 10.000,00

Ente	descrizione	importo incassato
FONDAZIONE TERZO PILASTRO INTERNAZIONALE	CONTRIBUTI SU PROGETTI	€ 56.000,00

# CONTRIBUTI

scuola e servizi

Ente	descrizione	importo incassato
ASL FG	CONTRIBUTI SCUOLE E SERVIZI	€ 13.320,00
COMUNE DI FOGGIA	CONTRIBUTI SCUOLE E SERVIZI	€ 7.272,00
COMUNE FOGGIA	CONTRIBUTI SCUOLE E SERVIZI	€ 8.090,10
COMUNE FOGGIA	CONTRIBUTI SCUOLE E SERVIZI	€ 5.648,50
COMUNE FOGGIA	CONTRIBUTI SCUOLE E SERVIZI	€ 1.303,00
ISTR.UNIV.RIC.	CONTRIBUTI SCUOLE E SERVIZI	€ 4.629,60
ISTR.UNIV.RICERCA	CONTRIBUTI SCUOLE E SERVIZI	€ 265.503,00
ISTR.UNIV.RICERCA	CONTRIBUTI SCUOLE E SERVIZI	€ 38.925,45
ACRI SPA	CONTRIBUTI SCUOLE E SERVIZI	€ 1.718,75
ISTR.UNIV.RICERCA	CONTRIBUTI SCUOLE E SERVIZI	€ 34.629,74
ISTR.UNIV.RICERCA	CONTRIBUTI SCUOLE E SERVIZI	€ 10.220,63
PRES.DEL CONSIGLIO	CONTRIBUTI SCUOLE E SERVIZI	€ 37.400,00
CONTRIBUTI MIUR	CONTRIBUTI SCUOLE E SERVIZI	€ 25.000,00
CONTRIBUTI MIUR	CONTRIBUTI SCUOLE E SERVIZI	€ 31.284,61
ISTR.UNIV.RIC	CONTRIBUTI SCUOLE E SERVIZI	€ 3.868,37
ISTR.INIV.RIC	CONTRIBUTI SCUOLE E SERVIZI	€ 4.556,97
COMUNE DI FOGGIA	CONTRIBUTI SCUOLE E SERVIZI	€ 30.300,00
PRES.CONSIG.MINIS	CONTRIBUTI SCUOLE E SERVIZI	€ 48.000,00

Ente	descrizione	importo incassato
GEST.SERV.ENERG.	CONTRIBUTO IMPIANTO FOTOVOLTAICO	2.249,50
GEST.SERV.ENERG	CONTRIBUTO IMPIANTO FOTOVOLTAICO	17.976,24
GEST.SERV.ENERG	CONTRIBUTO IMPIANTO FOTOVOLTAICO	1.413,44
GEST.SERV.ENERG	CONTRIBUTO IMPIANTO FOTOVOLTAICO	24.799,94
GEST.SERV.ENERG	CONTRIBUTO IMPIANTO FOTOVOLTAICO	1.608,24
GEST.SERV.ENERG	CONTRIBUTO IMPIANTO FOTOVOLTAICO	1.161,84
GEST.SERV.ENERG	CONTRIBUTO IMPIANTO FOTOVOLTAICO	1.608,24
GEST.SERV.ENERG	CONTRIBUTO IMPIANTO FOTOVOLTAICO	1.408,08

# DONA IL TUO 5x1000

Carissimi, come sapete è possibile destinare il **5x1000** delle imposte a sostegno di: organizzazione di utilità sociale come la nostra Associazione. (ONLUS)

SOSTEGNO DEL VOLONTARIATO DELLE ORGANIZZAZIONI NON LUCRATIVE DI UTILITÀ SOCIALE, DELLE ASSOCIAZIONI DI PROMOZIONE SOCIALE, DELLE ASSOCIAZIONI DELLE FONDAZIONI.

FIRMA

**Mario Rossi**

CODICE FISCALE DEL BENEFICIARIO

**94002660713**

